

1.3.10. Red inalámbrica para las salas plenas de las Altas Cortes en el Palacio de Justicia de Bogotá

En 2009 se definió el proyecto “Alfonso Reyes Echandía” tendiente a dotar de acceso inalámbrico de red LAN para el Palacio de Justicia en Bogotá, consistente en la implementación de una solución que incluye diseño, instalación y configuración de una red inalámbrica para las salas plenas del Consejo Superior de la Judicatura, Corte Suprema de Justicia, Consejo de Estado y Corte Constitucional.

Este servicio brinda acceso permanente a la información desde los equipos de cómputo portátiles asignados a los magistrados; movilidad para los magistrados de las Altas Cortes en el procesamiento de información; seguridad de los datos procesados a través de la red inalámbrica y transparencia y facilidad de conexión a la red.

1.4. Gestión de espacios físicos

El Consejo Superior de la Judicatura recibió del Fondo Rotatorio del Ministerio de Justicia 170 inmuebles; de estos, 148 inmuebles terminados, en los que funcionaban sedes de palacios de justicia y despachos judiciales, y 22 inmuebles en etapa de construcción, estos últimos con un área de 169.743 m², los cuales fueron terminados entre los años 1993 y 2006 por el Consejo Superior de la Judicatura.

El Consejo Superior de la Judicatura inició y terminó la construcción de 102 inmuebles con un área total de 347.072 m² y una inversión total de \$ 241.910.766.000 entre los años 1993 y 2009. En la actualidad, se encuentran en ejecución 23 obras, incluyendo las del sistema penal acusatorio en los diferentes distritos judiciales del país, así como la implementación de la oralidad en las jurisdicciones laboral, menores, civiles y de familia.

Proyectos de gran envergadura como la rehabilitación de los palacios de justicia de Cali y Manizales, y se lleva a cabo el diseño y la contratación de los estudios técnicos especializados para los despachos judiciales laborales, administrativos y de familia en el CAN.

De igual forma se iniciará el proyecto de sede de los tribunales Superior y Contencioso Administrativo en Medellín.

Durante el 2010 se entregan las adecuaciones de los despachos judiciales de Purificación-Tolima, con un área de 900 m² y una inversión total de \$1.123 millones. Así mismo se entregarán las obras realizadas para implementar la oralidad en la especialidad laboral en Bogotá, Valledupar, Tunja, Sogamoso, Duitama, Yopal.

El Consejo Superior de la Judicatura ha logrado establecer modelos de arquitectura judicial correlacionados con la evolución de los sistemas judiciales, con lo cual se evidencia la orientación integral de las políticas de la Sala Administrativa para el cumplimiento de los objetivos de modernización del poder judicial acorde con el sistema la evolución del sistema judicial.

A continuación se presenta en forma detallada el avance de la Sala Administrativa en la modernización de la infraestructura física de la Rama durante 2009.

1.4.1. Recursos aplicados durante la vigencia 2009

La Sala Administrativa aplicó \$ 49.568 millones en la gestión de espacios físicos para la Rama Judicial durante el año 2009 como se observa en el siguiente cuadro:

Cuadro N° 3.1.6. Recursos aplicados en infraestructura física, año 2009

Programa	Valor asignado
Construcción infraestructura propia del sector	\$ 32.648.999.998
Adquisición infraestructura propia del sector	\$ 4.301.335.889
Mejoramiento y mantenimiento infraestructura propia del sector	\$ 12.617.955.619
Total	\$ 49.568'291.506

Fuente: Consejo Superior de la Judicatura - URFI.

1.4.2. Proyectos nuevos

La Sala Administrativa adquirió el inmueble Edificio ISS en el CAN para despachos judiciales en Bogotá orientado a solucionar la descentralización y el déficit existente de áreas para sedes de juzgados. De otra parte, en el año 2009 se culminó la compra total del inmueble Sede Anexa al Palacio de Justicia, logrando así un total de 21.065 m² nuevos adquiridos para mejorar la prestación de los servicios de la justicia en diferentes niveles de competencia de la administración de justicia.

1.4.3. Proyectos en ejecución

Es importante destacar la continuación de ocho nuevas sedes judiciales distribuidas en la geografía nacional: Arauca, Yopal, Girardot, Plato, Chaparral, Mocoa, Turbo y El Banco con un total de 13.468 m² en ejecución de nuevas sedes judiciales y la suscripción del convenio interadministrativo con la Alcaldía de Bogotá para la adquisición, construcción de seis despachos judiciales de Ciudad Bolívar en el suroriente de Bogotá.

- **Palacio de Justicia de Cali-Valle**

Para la adecuación de 140 despachos judiciales, juzgados y tribunales, la Sala Administrativa estimó una inversión \$20.000 millones para 2010 y un horizonte de cuatro años, de los cuales se tienen aseguradas las partidas para tres vigencias. Así como solución a los problemas acumulados de este inmueble se suscribieron los contratos para la rehabilitación integral del Palacio de Justicia con los siguientes espacios previstos.

Tabla N° 3.1.2. Espacios previstos para la rehabilitación integral del palacio de justicia

120 salas de audiencias
Dirección Seccional de Administración Judicial (67 personas)
Parqueadero para 162 vehículos.
2 Salas de capacitación
Zonas de archivo en el sótano
Salas de espera
Salas de espera para los sujetos procesales
Celdas

Fuente: Consejo Superior de la Judicatura. URFI

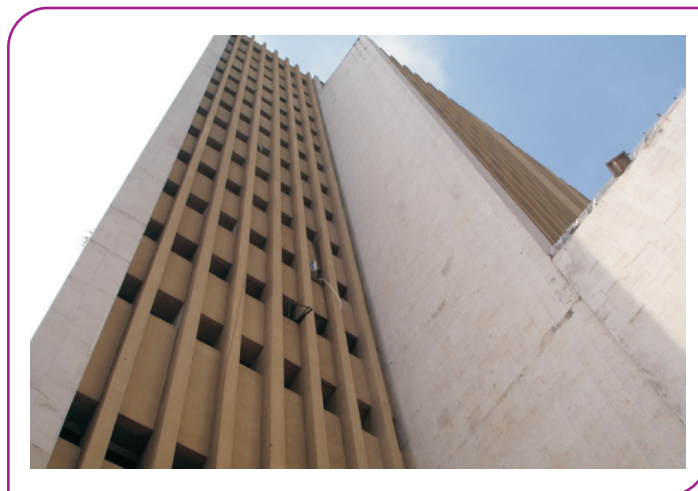

Rehabilitación integral Palacio de Justicia de Cali

Tabla N° 3.1.3.

Avance del proyecto en la vigencia 2009

Diseño arquitectónico	100 %
Diseño reforzamiento estructural	100 %
Diseño mecánico y de aire acondicionado	100 %
Diseño eléctrico y de cableado estructurado	100 %
Diseño hidráulico y sanitario	100 %
Diseño de seguridad y control	100 %
Licencia de construcción	100 %
Reforzamiento estructural	60%
Acabados pisos 3 al 9 torre B	50 %

Fuente: Consejo Superior de la Judicatura. URFI

Tabla N° 3.1.4.

Estimación financiera del proyecto de rehabilitación del palacio de justicia de Cali-Valle

Valor total del proyecto	\$ 57.000'000.000
• Valor asignado a la fecha con cargo al proyecto a 2010	\$ 19.908'474.092
• Valor asignado otros rubros	
- Aseguradora La Previsora	\$ 2.829'270.095
- Oralidad laboral	\$ 1.900'000.000
- Oralidad familia	\$ 900'000.000
Valor total asignado	\$ 25.537'744.187
Valor faltante por asignar	\$ 31.462'255.813

Fuente: Consejo Superior de la Judicatura. URFI

• **Palacio de Justicia de Manizales - Caldas**

Para efectos de intervenir en forma integral el edificio donde funciona el Palacio de Justicia con un área de 22.800 m², se valoró una inversión de \$ 27.225 millones en un horizonte de tres años para que pueda albergar nuevamente los despachos judiciales de esta ciudad, en unas áreas modernizadas y dotadas con tecnología de punta, mejorando la prestación de los servicios de justicia, con el fin de entregar un edificio acorde con las nuevas reformas judiciales y a la modernización del servicio judicial, dado que actualmente funcionan en diferentes inmuebles.



Palacio de Justicia de Manizales

De otra parte, para la intervención integral del Palacio, se gestiona la adquisición de cuatro ascensores de última generación, también de materiales para pisos y fachada.

Cuadro N° 3.1.7. Avance del proyecto Palacio de Justicia de Manizales en la vigencia 2009

Proyecto arquitectónico, Proyecto reforzamiento estructural, Proyecto hidrosanitario, proyecto bioclimático	100 %
Proyecto redes eléctrica /voz y datos	95 %
Proyecto redes seguridad /control	90 %
Ejecución de obra	
Demoliciones y desmontes	98 %
Cimentación	99 %
Estructura	60%

Fuente: Consejo Superior de la Judicatura. URFI

- **Centro de servicios desconcentrados Ciudad Bolívar-Bogotá**

La Sala Administrativa suscribió un convenio interadministrativo con la Alcaldía de Bogotá por un inmueble ya construido donde se adelantará la adecuación del centro de servicios desconcentrados que alojará despachos judiciales, procuraduría, fiscalía y policía en la localidad de Ciudad Bolívar. La inversión inicial de la sala administrativa asciende a \$250 millones, en un horizonte de tres años se estima una inversión total de \$ 1.350 millones. Este proyecto inicia la descentralización de los despachos judiciales a las localidades en concordancia con lo dispuesto en la ley 1285 de 2009.

1.4.4. Gestión de espacios físicos para la Implementación del Sistema Oral

- **Sistema acusatorio penal**

La Sala Administrativa orientó recursos por \$1.500 millones, con los cuales adecuó 105 salas de audiencias en igual número de municipios.

- Oralidad laboral



Ibagué Juzgados y salas de audiencia, oralidad laboral

En el 2009 se continuó con la adecuación de las salas de audiencias y juzgados laborales en Bogotá, Ibagué, Valledupar con la ejecución de 45 salas de audiencias y 16 juzgados laborales con una inversión de \$ 6.300 millones.

- Oralidad en familia

Durante el año 2009 se adecuaron seis salas de audiencias y 15 juzgados en Cali, Medellín y Bucaramanga.

- Oralidad en infancia y adolescencia

Actualmente se encuentra en proceso de implementación la fase VI, del sistema de responsabilidad penal para adolescentes en los distritos judiciales de Pasto, Quibdó, Yopal, Arauca, Florencia, San Andrés y Villavicencio. La Sala Administrativa se encuentra desarrollando las adecuaciones de los inmuebles de las fases de implementación II a IV, así como la dotación de mobiliario para las salas de audiencias, juzgados de garantías, conocimiento y centros de servicios en las cabeceras de distrito con un avance de 27 salas de audiencias, 47 juzgados y 9 centros de servicios.



Buga Adecuaciones Sistema de Responsabilidad Penal para Adolescentes

1.4.5. Mejoramiento y mantenimiento de despachos judiciales

La Sala Administrativa orientó \$3.859 millones para el mejoramiento y mantenimiento de la Infraestructura de inmuebles de la Rama Judicial con los cuales se dio prioridad al mejoramiento y mantenimiento de inmuebles donde funcionan despachos judiciales en nueve seccionales, siendo estos recursos insuficientes para las necesidades nacionales.

Cuadro N° 3.1.8. Distribución de recursos para mejoramiento y mantenimiento de despachos judiciales, año 2009

Seccional	Valor	%
Oficina central	2.480.000.000	79,53
Cundinamarca	505.427.534	16,21
Boyacá	20.803.725	0,67
Magdalena	20.000.000	0,64
Meta	12.000.000	0,38
Risaralda	50.000.000	1,60
Sucre	12.000.000	0,38
Tolima	12.000.000	0,38
Valle	6.000.000	0,19
Totales	3.118.231.259	100,00

Fuente: Consejo Superior de la Judicatura. URFI

1.4.6. Evaluación de la Gestión de Espacios Físicos en el Plan Sectorial Desarrollo 2007-2010

La Gestión de Espacios Físicos se encuentra incluida en el objetivo de mejoramiento de la eficiencia de la administración de justicia en la Estrategia de Modernización de la Infraestructura Física, dentro del Plan de Desarrollo 2007 - 2010.

1.4.6.1. Construcción de infraestructura propia del sector

Los recursos asignados hasta 2009 al proyecto de construcción de infraestructura propia del sector ascienden a \$ 61.887.6 millones que corresponden al 50% de los recursos previstos en el Plan de Desarrollo.

- Metas alcanzadas: con los recursos asignados a este programa se ejecutaron los siguientes proyectos:

i) Implementación oralidades

Para el Sistema Acusatorio Penal se alcanzó un cubrimiento de 643 municipios de los 1.033 que cuentan con juzgado, se adecuaron 348 salas de audiencias y 496 juzgados en el país, en la oralidad laboral se logró la adecuación de 66 salas de audiencias y 37 juzgados, para el sistema de responsabilidad penal para adolescentes se adecuaron 32 salas de audiencias, 60 juzgados y 11 centros de servicios, para la jurisdicción de familia se adecuaron 15 juzgados y 15 salas de audiencias en Cali, Medellín y Bucaramanga.

ii) Construcciones nuevas

Se diseñaron y se proyectaron nuevas sedes de despachos judiciales y palacios de justicia en diferentes ciudades intermedias las cuales presentan un importante avance de ejecución como son: Girardot, Yopal, Arauca, Turbo, Purificación, Chaparral, Plato, El Banco, y se reactivó la construcción del Palacio de Justicia de Mocoa para un total de 24.492 m² en ejecución.

iii) Reforzamiento estructural

Para el reforzamiento estructural del Palacio de Justicia de Manizales se han invertido \$16.017 faltando un estimado de \$32.000 millones para la terminación de la rehabilitación integral de 22.500 m².

1.4.6.2. Adquisición de infraestructura propia del sector

Los recursos asignados hasta 2009 al proyecto de adquisición de infraestructura propia del sector ascienden a \$32.803.5 millones que corresponden al 26% de los recursos previstos en el Plan de Desarrollo.

- Metas alcanzadas: con los recursos asignados a este programa se ejecutaron los siguientes proyectos: adquisición de inmuebles para sedes judiciales en Salamina-Caldas y en Bogotá la sede anexa para el Palacio de Justicia en la carrera octava y la antigua sede del Seguro Social en el CAN, los cuales se adecuarán, el primero, para descongestionar el Palacio de Justicia Alfonso Reyes Echandía y el segundo para descentralizar despachos judiciales de diferentes especialidades.

1.4.6.3. Mejoramiento y mantenimiento de infraestructura propia

Los recursos asignados hasta 2009 al proyecto de mejoramiento y mantenimiento de infraestructura propia del sector ascienden a \$28.754.8 millones que corresponden al 23% de los recursos previstos en el Plan de Desarrollo.

Metas alcanzadas: con los recursos asignados a este programa se ejecutaron los siguientes proyectos: rehabilitación del Palacio de Justicia de Cali lo cual comprende el reforzamiento estructural y la rehabilitación integral de 32.000 m² en dos torres, afectadas por el atentado terrorista; actualmente presenta un estado de avance del 68% en el reforzamiento estructural y 32 % del total del proyecto, faltando la totalidad de la obra gris y blanca y una inversión adicional de \$37.092 millones para su terminación.

En lo correspondiente al mejoramiento y mantenimiento de los inmuebles propios es importante resaltar que los recursos asignados a este proyecto son inferiores a las necesidades que se tienen para mantener y mejorar 243 inmuebles propios distribuidos en todo el país, con lo asignado se ha dado un cubrimiento parcial al mantenimiento básico de las edificaciones y sus instalaciones quedan pendiente la modernización de los ascensores de casi todos los edificios y el reforzamiento estructural que obliga el código sismo resistente para evitar el colapso de las estructuras en caso de temblores muy fuertes.